

PRIMERA LINEA DEL METRO DE BOGOTÁ



PLAN DE GESTIÓN SST

L1T1-CON-SST-PN-0004

CONTROL DE EMISIONES		
REV	FECHA	EMITIDO PARA
VBB	21/07/2021	Emitido para revisión y comentarios del cliente e interventoría
VA0	19/07/2021	Emitido para comentarios internos



CONTROL DE CAMBIOS		
REV	FECHA	DESCRIPCIÓN DEL CAMBIO
VBB	21/07/2021	Emitido para revisión y comentarios del cliente e interventoría
VA0	19/07/2021	Emitido para comentarios internos

APROBACIÓN ML1			
	FIRMA	NOMBRE	CARGO
ELABORÓ		Liliana Isabel Molina	Coordinador SST
REVISÓ		Oscar René Avella	Director Ambiental/ SST
REVISÓ		María Dalila Córdoba	Subgerente de QA/QC
REVISÓ		Luisa Fernanda Suárez Garzón	Controlador documental Senior
APROBÓ		Alejandro Maya Martínez	Vicepresidente Social Ambiental y SST

Tabla de Contenido

1	INTRODUCCIÓN.....	5
2	OBJETIVO	6
3	ALCANCE.....	7
4	DEFINICIONES Y ABREVIATURAS.....	8
4.1	DEFINICIONES	8
4.2	ABREVIATURAS	13
4.3	ACRÓNIMOS	13
5	RESPONSABLES	14
5.1	ALTA DIRECCIÓN	14
5.2	DIRECTOR DE OBRA, RESIDENTE DE OBRA, INSPECTORES TECNICOS METRO LINEA 1.....	14
5.3	DIRECTOR AMBIENTAL, SOCIAL Y DE SEGURIDAD Y SALUD EN EL TRABAJO	15
5.4	COORDINADOR DE SEGURIDAD Y SALUD EN EL TRABAJO	15
5.5	RESIDENTES DE SEGURIDAD Y SALUD EN EL TRABAJO.....	16
5.6	INSPECTORES SST-A.....	17
5.7	COPASST	17
5.8	COMITÉ DE CONVIVENCIA LABORAL	18
5.9	BRIGADA Y CÓMITE DE EMERGENCIAS.....	18
5.10	RESPONSABILIDADES DE LOS CONTRATISTAS	19
5.11	RESPONSABILIDADES DE TODO EL PERSONAL	20
6	REFERENCIAS	21
6.1	CONTRACTUALES	21
6.2	NORMATIVAS	21
6.3	DOCUMENTALES	21
7	DESARROLLO.....	22
7.1	DESCRIPCION DE ACTIVIDADES	22
7.2	IDENTIFICACIÓN DE PELIGROS, VALORACIÓN DEL RIESGO E IMPLEMENTACIÓN DE CONTROLES.....	23
7.3	OBJETIVOS, METAS E INDICADORES.....	23



7.4	RECURSOS.....	24
7.5	PRESUPUESTO.....	24
7.6	CRONOGRAMA DEL PLAN SST.....	24
7.7	LIDERAZGO Y COMPROMISOS GERENCIAL.....	25
7.8	CUMPLIMIENTO DE SALVAGUARDAS	25
7.9	PLAN DE CAPACITACIONES	28
7.9.1	Inducción en seguridad y salud en el trabajo	28
7.10	MECANISMOS DE COMUNICACIÓN	29
7.11	CONTROLES OPERACIONALES	30
7.12	ACTIVIDADES DE INTERVENCIÓN EN MEDICINA PREVENTIVA Y DEL TRABAJO	32
7.13	IDENTIFICACION DE AMENAZAS, PLAN DE PREVENCIÓN Y ATENCIÓN DE EMERGENCIAS ..	33
7.14	REPORTES DE INCIDENTES, ACCIDENTES Y ENFERMEDAD LABORAL	33
7.15	PROGRAMA DE INSPECCIONES	33
7.16	AUDITORIAS DE SEGUIMIENTO.....	34
7.17	ACCIONES CORRECTIVAS	35
7.18	PROCEDIMIENTOS CONSTRUCTIVOS SEGUROS.....	35
8	ANEXOS	36

Índice de Tablas

Tabla 1 - Referencias Contractuales.....	21
Tabla 2 - Referencias	21
Tabla 3 - Referencias Documentales	21
Tabla 4 - Cumplimiento Salvaguardas Banca Multilateral	25
Tabla 5 - Proceso de Comunicación participación y consulta	29
Tabla 6 - Controles operacionales	30
Tabla 7 - Auditorias	34

Índice de Figuras

Figura 1 Localización del Proyecto	7
--	---

1 INTRODUCCIÓN

El plan SST identifica los requisitos para la ejecución de las actividades en seguridad y salud en el trabajo de las obras Tempranas en Patio Taller y describe la estructura que se implementará para el cumplimiento de los requisitos legales, contractuales y las salvaguardas de la banca multilateral.

Para la estructuración e implementación se toma como base la normatividad legal vigente, (Resolución N° 0312, 2019) donde se estipulan los nuevos estándares mínimos del SG-SST en concordancia con el capítulo 6 del (Decreto N° 1072, 2015), exigido y regulado por el Ministerio del Trabajo, las Normas IFC 1 y 4 y las guías sobre medio ambiente, salud y seguridad.

2 OBJETIVO

Estructurar un Plan SST para asegurar condiciones de trabajo seguras y saludables y prevenir el deterioro de salud de trabajadores y la comunidad dando cumplimiento legal, contractual, salvaguardias de la banca Multilateral en términos de seguridad y salud en el trabajo, orientado hacia el mejoramiento continuo.

3 ALCANCE

El Plan de gestión de Seguridad y Salud en el Trabajo aplica para los contratistas, subcontratistas, proveedores, visitantes y demás actores que participen en el desarrollo de las obras tempranas que se desarrollan en el frente de trabajo Patio Taller, predio denominado el Corzo, ubicado en la localidad de Bosa de la Ciudad de Bogotá, en las siguientes coordenadas:



Figura 1 Localización del Proyecto

Fuente Metro Línea 1

El periodo de implementación será igual al cronograma de ejecución del proyecto (17 meses), sin embargo, si se presentan variaciones en este cronograma, el Plan SST permanecerá operativo hasta el final del desarrollo de las actividades.

4 DEFINICIONES Y ABREVIATURAS

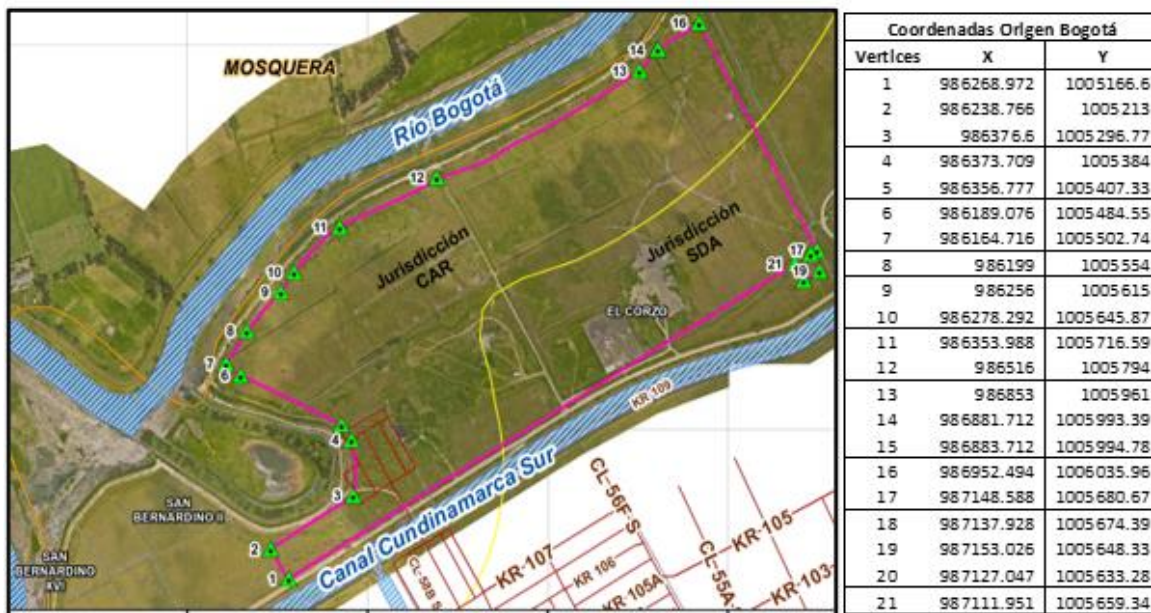
4.1 DEFINICIONES

Actividades simultáneas: Labores que programan los dueños de las obras y que ejecutan los contratistas, subcontratistas y trabajadores independientes, en un mismo lapso, en cumplimiento de un cronograma de obra, donde cada uno tiene establecidas responsabilidades propias que requieren la coordinación de medidas preventivas en materia de salud ocupacional.

Aire respirable: Compuesto, aproximadamente, por un 78,08% de nitrógeno (N₂), un 20,94% de oxígeno (O₂), un 0,035% de dióxido de carbono (CO₂) y un 0,93% de gases inertes como el argón y el neón. Para efectos de esta norma se considera aire respirable el que se encuentra, además, libre de contaminantes biológico y químico.

Análisis trabajo de seguro (ATS): Seguimiento sistemático a una tarea en búsqueda de peligros potenciales.

Ausentismo: Condición de ausente del trabajo. Número de horas programadas, que se dejan de trabajar como consecuencia de los accidentes de trabajo o las enfermedades profesionales.

Carga Física: Esfuerzo fisiológico que demanda la ocupación, generalmente se da por la postura corporal, movimiento repetitivo y fuerza por levantamiento y transporte manual de cargas e implica el uso de los componentes del sistema musculoesquelético, cardiovascular y metabólico.

Comité Paritario de Seguridad y Salud en el Trabajo (COPASST): Organismo de promoción y vigilancia de las normas y reglamentos de salud ocupacional dentro de la organización

Condiciones de trabajo y de salud: Son el conjunto de factores relacionados con las personas y sus acciones, los materiales utilizados, el equipo o herramienta empleados y las condiciones ambientales, que pueden afectar la salud de los trabajadores.

Contratante: Persona natural o jurídica que en virtud de un contrato demanda la ejecución de una obra material o la prestación de un servicio.

Contratista: Persona natural o jurídica que contrate la ejecución de actividades en una o varias obras o la prestación de servicios en beneficios de terceros, para realizarlos con sus propios medios y con libertad y autonomía técnica y directiva asumiendo todos los riesgos. Dentro de la categoría de contratista, se considera a los subcontratistas, proveedores y terceros.

Construcción: Actividades realizadas ocasional o permanentemente, del sector público, privado o mixto, desde el inicio hasta la conclusión del proyecto que contemple: obras hidráulicas, obras sanitarias y ambientales, obras complementarias para los sistemas de comunicación y para los montajes electromecánicos, edificaciones, obras de urbanismo, obras para el transporte acuático, ferroviario, aéreo o terrestre y obras para sistemas y servicios industriales. También se incluye dentro de esta definición los trabajos de remodelaciones, conservación, mantenimiento, restauración, montaje y desmontaje de edificaciones o estructuras.

Cronograma de Actividades: Registro pormenorizado del plan de acción del programa, en el cual se incluyen las tareas, los responsables y las fechas precisas de realización.

Empleador: Persona natural o jurídica que en virtud de una relación laboral vincula trabajadores o personal a su servicio para la ejecución de una obra. El término empleador cubre al contratante, dueño de la obra, contratista y subcontratista, siempre y cuando tengan trabajadores a cargo para la ejecución de la obra.

Enfermedad laboral: Es enfermedad laboral la contraída como resultado de la exposición a factores de riesgo inherentes a la actividad laboral o del medio en el que el trabajador se ha visto obligado a trabajar. El Gobierno Nacional, determinará, en forma periódica, las enfermedades que se consideran como laborales y en los casos en que una enfermedad no figure en la tabla de enfermedades laborales, pero se demuestre la relación de causalidad con los factores de riesgo ocupacionales serán reconocidas como enfermedad laboral, conforme lo establecido en las normas legales vigentes.

Factor de riesgo: Todo elemento o condición en el medio de trabajo o de las personas trabajadoras cuya presencia o modificación, potencialmente puede generar accidente de trabajo o enfermedad profesional.

Gestión del Riesgo: Gestión del riesgo es un término aplicado a un método lógico y sistemático que establece el contexto, identificación, análisis, evaluación, tratamiento, monitoreo y comunicación sobre los riesgos asociados con una determinada actividad, función o proceso, con el fin de capacitar a las organizaciones para minimizar sus pérdidas y maximizar sus ventajas. Administración del riesgo es algo como identificar oportunidades y reducir pérdidas.

Higiene industrial: Disciplina que permite el reconocimiento o la identificación, la evaluación y el control de los riesgos que se producen en los lugares de trabajo y que pueden poner en peligro la salud y el bienestar de los trabajadores originando enfermedades profesionales.

Incidentes: Evento con potencial de generar un daño o pérdida. Evento que da lugar a un accidente o que tiene el potencial para producir un accidente (Un incidente en que no ocurre ninguna lesión, enfermedad, daño, u otra pérdida es denominado también "cuasi - pérdida". El término "incidente" incluye las "cuasi - pérdidas").

Incidentes: Evento con potencial de generar un daño o pérdida. Evento que da lugar a un accidente o que tiene el potencial para producir un accidente (Un incidente en que no ocurre ninguna lesión, enfermedad, daño, u otra pérdida es denominado también "cuasi - pérdida". El término "incidente" incluye las "cuasi - pérdidas").

Indicadores de Impacto: Estos miden los resultados del programa de salud ocupacional en relación con las condiciones de trabajo y de salud durante el período de interés. Para tal efecto se tienen en cuenta las variaciones tanto en la proporción de personas expuestas a los factores de riesgo.

Indicadores de Proceso: Estos miden el grado de desarrollo alcanzado del SG - SST, así como la proporción de cumplimiento respecto a lo programado al inicio del período. Entre otros, se analizan los

relacionados con la integralidad de las acciones para el diagnóstico, la planeación, así como el grado de intervención sobre las condiciones de trabajo y de salud.

Listas de verificación: Guía escrita que confirma el estado de las condiciones de seguridad e higiene industrial, de los sistemas de protección colectivos e individuales, de las herramientas, equipos y maquinaria y que para el caso de permisos de trabajo debe ser parte integral o anexo a este.

Matriz de Peligros: Proceso para reconocer si existe un peligro y definir sus características, determinando la frecuencia con la que pueden ocurrir eventos especificados, estimando la magnitud del riesgo con el fin de implementar opciones apropiadas para ocuparse de éste.

Medicina preventiva y del trabajo: Disciplina médica dedicada a la prevención de las lesiones, enfermedades e incapacidades ocupacionales, de la promoción de la salud y de la productividad de los trabajadores, sus familias y comunidades.

Mejoramiento Continuo: Proceso para fortalecer al sistema de gestión de seguridad y salud ocupacional, con el propósito de lograr un mejoramiento en el desempeño de este en concordancia con la política de HSE de la organización.

Metas: Son los puntos de referencia o aspiraciones concretas del SG SST y su cumplimiento permite impactar positivamente las condiciones de trabajo y de salud; éstas, al igual que los objetivos específicos, deben ser medibles, alcanzables y responder a las prioridades determinadas en el diagnóstico integral de las condiciones de trabajo y salud, a partir del análisis correlacionado de dichas condiciones.

No conformidades y acciones correctivas y preventivas: Falta de cumplimiento de los requisitos especificados.

Obra: Lugar donde se desarrolla un proyecto que contempla fases constructivas que inician con la planeación, preliminares, demolición, excavación, cimentación, instalación, relleno, estructuras, muros, cubiertas y acabados. Estas fases son aplicables de acuerdo con el tipo de construcción.

Peligro: Fuente o situación con potencial de producir muerte, lesión o enfermedad, daño al ambiente, a la propiedad o a la combinación de cualquiera de estos.

Permisos de trabajo: Autorización y aprobación por escrito que especifica la ubicación y tipo de labor a efectuarse durante la ejecución de una obra, en el cual se certifica que los peligros han sido evaluados por personal competente, y que se han tomado las medidas de prevención y protección necesarias.

Persona competente: Persona capacitada en identificación de peligros en la obra, y que tiene la autorización para aplicar medidas correctivas inmediatas enfocadas al control de peligros.

Personal autorizado: Todo trabajador de la obra, que recibió una inducción y aprobó una capacitación específica en los peligros inherentes a la labor y la aplicación de sistemas de control requeridos para ejecutar esta en forma segura.

Plan de gestión de riesgo de desastres: documento que parte de un buen análisis de las condiciones existentes y de los posibles riesgos, organiza y aprovecha convenientemente los diferentes elementos tendientes a minimizar los factores de riesgo y las consecuencias que se puedan presentar como resultado de una emergencia, a la vez optimizar el aprovechamiento, tanto de los recursos propios como de la comunidad para responder ante dicha situación.

Plan de capacitación: Es una estrategia indispensable para alcanzar los objetivos de la salud ocupacional, ya que habilita a los trabajadores para realizar elecciones acertadas en pro de su salud, a los mandos medios para facilitar los procesos preventivos y a las directivas para apoyar la ejecución de estos. La programación, por lo tanto, debe cobijar todos los niveles de la organización para asegurar que las actividades se realicen coordinadamente.

Plan de Entrenamiento: Es un proceso que va más allá de la instrucción y comienza con la preparación del trabajador en el oficio respectivo, la explicación de la operación, la comprobación de lo aprendido y el seguimiento del desempeño en la tarea por el tiempo que se considere necesario. Debe estar a cargo del supervisor u otro personal entrenado para tal fin.

Inducción: Se refiere a la información que se le da al personal que ingresa a la organización, que rota de oficio o que reingresa al trabajo, sobre las políticas generales de la compañía, los procesos, beneficios, servicios, así como las normas y procedimientos generales que deben cumplirse en los oficios respectivos, con el fin de prevenir accidentes, enfermedades profesionales u otro evento que atenta contra la integridad física y emocional del trabajador.

Política de SST: son los lineamientos generales establecidos por la dirección de la organización, que orientan el curso de acción de unos objetivos para determinar las características y alcances del Sistema de Gestión de Seguridad y Salud en el Trabajo.

Procedimiento seguro de trabajo: Descripción paso a paso del proceder, desde el principio hasta el fin de la ejecución de una tarea o actividad en la obra, y que se requiere para garantizar su control y el desarrollo en forma segura.

Proceso: Un proceso puede ser definido como un conjunto de actividades enlazadas entre sí, que partiendo de uno o más inputs (entradas) los transforma, generando un output (resultado).

Programas de Gestión: son aquellos que tienen como finalidad principal la identificación, promoción, prevención y evaluación y control de la salud y los factores ambientales del trabajador que se originen en los lugares de trabajo y que puedan afectar la salud de los trabajadores. Los Programas de Gestión se establecen para los factores de riesgo más críticos identificados a través de herramientas como la Matriz de peligros, estadísticas de accidentalidad y estadísticas de ausentismo, entre otros.

Proveedor: Se entiende por proveedor la persona natural o jurídica que provee directa o indirectamente la producción de bienes o servicios al beneficiario, bajo su cuenta y riesgo.

Registro: Documento que proporciona evidencia objetiva de actividades realizadas o de resultados obtenidos.

Revisión por la Dirección: Evaluación formal, realizada por la alta dirección, del estado en que se encuentra el Sistema, de su adecuación a lo que establece la Política y a los nuevos objetivos que se deriven de la evolución de circunstancias cambiantes.

Riesgo: Asociación entre la probabilidad y la consecuencia para que ocurra un suceso peligroso específico.

Riesgo inminente: Gran probabilidad que, por condición o labor en cualquier sitio de la obra, representa un peligro inmediato del cual se espera cause la muerte o una lesión física grave al trabajador y que se debe eliminar o mitigar partiendo de un análisis seguro de trabajo, que permita estructurar procedimientos que garanticen el desarrollo adecuado de la labor o el control de la condición.

Salvaguarda: Las salvaguardas son las políticas sociales y ambientales diseñadas para garantizar que las personas y el medio ambiente no se vean perjudicadas a consecuencia de los proyectos de desarrollo financiados por el Banco. Son el resultado de años de lucha de la sociedad civil y de movimientos populares. Las salvaguardas establecen normas y procedimientos con los que el Banco Mundial y los gobiernos que piden préstamos al Banco deben cumplir. Estos requisitos abarcan evaluaciones de impacto social y ambiental, transparencia y acceso a la información, participación y consulta, compromiso con los pueblos indígenas, reasentamiento, bosques y hábitats naturales, el patrimonio cultural y otros temas

Seguridad y Salud en el Trabajo: definida como aquella disciplina que trata de la prevención de las lesiones y enfermedades causadas por las condiciones de trabajo, y de la protección y promoción de la salud de los trabajadores. Tiene por objeto mejorar las condiciones y el medio ambiente de trabajo, así como la salud en el trabajo, que conlleva la promoción y el mantenimiento del bienestar físico, mental y social de los trabajadores en todas las ocupaciones.

Subcontratista: Persona natural o jurídica quien en virtud de un acuerdo con el contratista asume la ejecución directa de una parte de la obra, proveer algún bien o prestar un servicio contemplado dentro de las obligaciones pactadas entre contratista y contratante o dueño de obra.

Sistema de Gestión en Seguridad y Salud en el Trabajo (SG SST): Este Sistema consiste en el desarrollo de un proceso lógico y por etapas, basado en la mejora continua y que incluye la política, la organización, la planificación, la aplicación, la evaluación, la auditoría y las acciones de mejora con el objetivo de anticipar, reconocer, evaluar y controlar los riesgos que puedan afectar la seguridad y salud en el trabajador.

Trabajador dependiente: Persona empleada en la construcción vinculada directamente bajo una relación laboral.

Trabajador expuesto: Persona que cuando desarrolla actividades para la obra en un determinado puesto de trabajo, independientemente de la forma de contratación, está expuesta a condiciones en las que se alcanzan o sobrepasan los valores límites permisibles definidos por la autoridad competente.

Trabajador Independiente: Persona natural que en construcción y en virtud de un contrato de carácter civil, comercial o administrativo, presta por su cuenta y riesgo un servicio de manera personal para un contratante.

Tarea crítica: Labor que tiene el potencial de producir pérdidas mayores a trabajadores, personas ajenas a la obra, propiedades, procesos o ambiente. La calificación como tarea crítica depende de la probabilidad de ocurrencia de un evento, de la gravedad de este, del tiempo de exposición del trabajador o de la repetitividad de la labor.

Vigilancia epidemiológica: Conjunto de actividades que permiten monitorear en el tiempo las condiciones específicas de salud de un trabajador expuesto o un grupo de trabajadores expuestos a un factor de riesgo determinado, frente a la efectividad de las estrategias de control o eliminación del factor de riesgo. Para la construcción aplican programas de vigilancia epidemiológica de ruido, vibración (mano brazo-cuerpo entero), radiaciones no ionizantes, químicos para material particulado (sílice, cemento, polvo de madera), químicos para vapores (solventes, pinturas), sustancias irritantes y sensibilizantes y para carga física (posturas, aplicación de fuerza y movimientos repetitivos) entre otros.

4.2 ABREVIATURAS

ARL: Administradora de Riesgos Laborales

EMB: Empresa Metro de Bogotá

EPP: Elemento de Protección Personal

IDIGER: Instituto Distrital de Gestión del Riesgo y Cambio Climático

ML1: Metro Línea 1 SAS

NTC: Normas Técnicas Colombianas

PLMB: Primera Línea del Metro de Bogotá

PGSST: Plan de Gestión de Seguridad y Salud en el Trabajo

TAR: Tareas de alto riesgo

PESV: Plan estratégico de Seguridad vial

SST: Seguridad y Salud en el Trabajo

4.3 ACRÓNIMOS

ISO: Organización Internacional de Normalización

IFC: Corporación Financiera Internacional

5 RESPONSABLES

5.1 ALTA DIRECCIÓN

- ▶ Asegurar la disponibilidad de recursos esenciales para planear, implementar, mantener y mejorar la Gestión SST.
- ▶ Disponer de los recursos físicos, económicos, logísticos, tecnológicos y humanos necesarios, que garanticen el cumplimiento de los objetivos planteados.
- ▶ Garantizar que la gestión STT se planee, implemente y mantenga de acuerdo con la normatividad vigente y requerimientos contractuales y salvaguardias de la banca multilateral.
- ▶ Participar o delegar la realización de las inspecciones gerenciales con el fin de identificar desviaciones en las actividades desarrolladas por la organización y gestionar las acciones de mejora correspondientes.
- ▶ Asegurar con medidas eficaces que garanticen la participación en las diferentes actividades de capacitación, formación y entrenamiento del total de trabajadores de la organización.
- ▶ Participar en el diseño y desarrolló del cronograma de trabajo del Plan SST.
- ▶ Establecer espacios para la rendición de cuentas de acuerdo con el desempeño y responsabilidades de los trabajadores con el Plan SST.
- ▶ Aprobar los documentos del Plan de Gestión SST.

5.2 DIRECTOR DE OBRA, RESIDENTE DE OBRA, INSPECTORES TECNICOS METRO LÍNEA 1

- ▶ Asegurar la disponibilidad de recursos esenciales para la implementación de los controles definidos por la gestión SST.
- ▶ Participar o delegar la realización de las inspecciones de los frentes de trabajo a su cargo con el fin de identificar desviaciones en las actividades desarrolladas y gestionar las acciones de mejora correspondientes.
- ▶ Asegurar la participación en las diferentes actividades de capacitación, formación y entrenamiento del total de trabajadores a su cargo.
- ▶ Participar en las actividades del cronograma del Plan SST.
- ▶ Mantener los sitios de trabajo en condiciones de Orden y Aseo
- ▶ Cumplir y hacer cumplir las políticas, reglas, normas, procedimientos, instructivos, etc., de Seguridad y Salud en el Trabajo (SST) establecidos por Metro Línea 1 S.A.S. y las autoridades.

- ▶ Cumplir y hacer cumplir los procedimientos orientados a la ejecución segura de las tareas de manera segura y la prevención de incidentes, accidentes o enfermedades laborales.
- ▶ Presentar las recomendaciones que considere necesarias para evitar incidentes, accidentes laborales.
- ▶ Asistir y participar de manera activa en los procesos de capacitación en SST.
- ▶ Fomentar la disciplina operativa y de SST en todo el personal.
- ▶ Solicitar la suspensión de actividades en las cuales no se den cumplimiento a los controles, operaciones establecidas y que evidencien peligro inminente en las personas y a la comunidad.

5.3 DIRECTOR AMBIENTAL, SOCIAL Y DE SEGURIDAD Y SALUD EN EL TRABAJO

- ▶ Garantizar la participación de todos los líderes de procesos en el PGSST, realizando aportes a la mejora continua y realizando consultas que puedan aportar a la ejecución del plan en cada uno de los procesos.
- ▶ Controlar el cumplimiento de toda la normativa vigente en materia de Seguridad y Salud en el Trabajo, igual que los requisitos de orden contractual y salvaguardias de la banca multilateral.
- ▶ Participar en el diseño y desarrolló del cronograma de trabajo del Plan de Gestión SST.
- ▶ Mantener informada la alta Dirección del nivel de cumplimiento en las distintas áreas de intervención operativa o administrativa.
- ▶ Elaborar y actualizar todos los manuales, protocolos o procedimientos técnicos referentes a seguridad requeridos para el cumplimiento del PGSST.
- ▶ Asegurar la inclusión de las cláusulas, requerimientos y salvaguardas de SST en los contratos firmados con los Contratistas.
- ▶ Realizar visitas y auditorias en proyecto e instalaciones, con el fin de asesorar, informar y controlar el cumplimiento de las regulaciones del PGSST, participar en las acciones de mejora derivadas de las mismas.
- ▶ Adoptar las acciones correctivas que sean necesarias, proponer a la Dirección las acciones para mejorar aspectos relacionados con la Seguridad y Salud.

5.4 COORDINADOR DE SEGURIDAD Y SALUD EN EL TRABAJO

- ▶ Dar a conocer a todo el personal lo establecido en el PGSST, y mantenerlo actualizado de acuerdo con los cambios que se deban generar por los procesos.

- ▶ Mantener las políticas actualizadas y velar por el cumplimiento de estas, de acuerdo con los cambios que se puedan generar al interior de la organización.
- ▶ Promover la participación y fomentar la comunicación entre todos los integrantes del proyecto y así generar una gestión más efectiva y estructurada por los aportes y procesos de comunicación de parte de todos los trabajadores.
- ▶ Controlar el cumplimiento de toda la normativa vigente en materia de Seguridad y Salud en el Trabajo, igual que los requisitos de orden contractual y las salvaguardias de la banca multilateral.
- ▶ Colaborar con el director Ambiental y de Seguridad y Salud en el Trabajo en los planes de formación en materia de Seguridad de los trabajadores. Preparar las actividades formativas solicitadas por otras áreas o procesos de la organización.
- ▶ Realizar los cambios a que haya lugar en los documentos del PGSST, para así garantizar esa mejora continua en la documentación.
- ▶ Exigir y garantizar que los controles operacionales durante la ejecución de los procesos se cumplan a cabalidad y que en caso de presentarse o evidenciar posibles desviaciones adoptar las medidas correctivas necesarias para encaminar de nuevo su aplicación.
- ▶ Proponer medidas correctivas en los casos necesarios revisar y analizar las no conformidades.
- ▶ Aplicar todos los cambios que se puedan generar para la mejora continua del PGSST.

5.5 RESIDENTES DE SEGURIDAD Y SALUD EN EL TRABAJO

- ▶ Colaborar a nivel de asesoramiento técnico-preventivo con todas las áreas del proyecto en todos los aspectos relacionadas con la seguridad y salud.
- ▶ Mantener actualizada la información del PGSST y en conjunto con el Coordinador SST divulgar los aspectos más relevantes o cambios que se puedan generar al documento.
- ▶ Participar y comunicar activamente con todos los demás procesos sobre las acciones de mejora del PGSST, a que haya lugar, como parte de las responsabilidades y funciones de su cargo.
- ▶ Aplicar las medidas a los riesgos y peligros que se generen de los análisis, como parte de las oportunidades de mejora del PGSST.
- ▶ Supervisar que el personal propio y de empresas contratistas en el área de intervención operativa conozcan la evaluación de riesgos de Metro Línea 1, así como los procedimientos operativos en esta materia.
- ▶ Realizar el seguimiento de la ejecución de la planificación de la actividad preventiva en el desarrollo de las actividades y las áreas de intervención operativa.
- ▶ Colaborar con la Coordinación de Seguridad y Salud en la investigación de los incidentes y accidentes que se produzcan en el área de intervención, Comunicar inmediatamente los eventos ocurridos a la interventoría dentro de las 24 horas después de ocurrido el evento.

- ▶ Asegurarse que se llevan a cabo todas las medidas de prevención necesaria para la subsanación de las deficiencias o necesidades detectadas en los procesos de control de las condiciones de seguridad que se deriven de las inspecciones de seguridad.
- ▶ Proponer medidas correctivas en los casos necesarios revisar y analizar las no conformidades.
- ▶ Acatar y aplicar los cambios que se generen para la mejora continua del PGSST.

5.6 INSPECTORES SST-A

- ▶ Asegurarse que todos los trabajadores, dentro de su ámbito de actuación y antes de comenzar su actividad estén informados de los riesgos derivados de su puesto de trabajo, de la actuación en caso de accidente, así como las recomendaciones de seguridad y salud. Así como la importancia de alcanzar la conformidad con las políticas y procedimientos en materia de seguridad y salud en el trabajo.
- ▶ Responsabilizarse de la difusión y cumplimiento de las Políticas de Seguridad y Salud de Metro Línea 1 y salvaguardias de la banca multilateral.
- ▶ Supervisar que el personal propio y de empresas contratistas en el área de intervención operativa conozcan la evaluación de riesgos de Metro Línea 1, así como los procedimientos operativos en esta materia.
- ▶ Difundir e informar sobre el contenido de la evaluación de riesgos del área de intervención operativa al personal bajo su responsabilidad
- ▶ Realizar inspecciones de seguridad diarias y ordenar la corrección de las deficiencias observadas durante dichos controles.
- ▶ Acatar y aplicar los cambios que se generen para la mejora continua en la gestión SST.

5.7 COPASST

Resolución 2013 de 1986 y Decreto 1072 de 2015

- ▶ Proponer la adopción de medidas y el desarrollo de actividades que procuren y mantengan la salud en los lugares y ambientes de trabajo.
- ▶ Proponer y participar en actividades de capacitación en SST dirigidas a trabajadores, supervisores y directivos.
- ▶ Colaborar en el análisis de las causas de los incidentes de trabajo y enfermedades laborales y proponer al empleador las medidas correctivas a que haya lugar para evitar su ocurrencia. Evaluar los programas que se hayan realizado.
- ▶ Visitar periódicamente los lugares de trabajo e inspeccionar los ambientes, sobre la existencia de factores de riesgo y sugerir las medidas correctivas y de control.
- ▶ Estudiar y considerar las sugerencias que presenten los trabajadores, en materia SST.

- ▶ Solicitar periódicamente informes sobre accidentalidad y enfermedades laborales.
- ▶ Dar recomendaciones para el mejoramiento del desempeño de la gestión SST.
- ▶ Revisión del programa de capacitación en Seguridad y Salud en el Trabajo
- ▶ Recibir los resultados de las evaluaciones de los ambientes de trabajo y emitir recomendaciones.
- ▶ Apoyar la adopción de las medidas de prevención y control derivadas de la gestión del cambio.
- ▶ Participar en la planificación de las auditorías.
- ▶ Tener conocimiento de los resultados de la revisión de la alta dirección.
- ▶ Formar parte del equipo investigador de incidentes, incidentes de trabajo y enfermedades laborales.

5.8 COMITÉ DE CONVIVENCIA LABORAL

De acuerdo con o descrito en la Resolución 652 de 2012:

- ▶ Recibir y dar trámite a las quejas presentadas referentes a acoso laboral.
- ▶ Escuchar a las partes involucradas sobre los hechos que dieron lugar a la queja.
- ▶ Adelantar reuniones para crear un espacio de diálogo entre las partes.
- ▶ Hacer seguimiento a los compromisos adquiridos por las partes y verificar su cumplimiento.
- ▶ Presentar a la alta dirección las recomendaciones para el desarrollo efectivo de las medidas preventivas y correctivas de acoso laboral.

5.9 BRIGADA Y CÓMITE DE EMERGENCIAS

- ▶ Dar cumplimiento a lo establecido en el PGSST relacionado con el plan de emergencias.
- ▶ liderar en todos los procesos, el análisis de aquellas situaciones que puedan generar una emergencia al interior de la empresa, generando planes de acción, de prevención y control para la no ocurrencia de estas.
- ▶ Participar de los diferentes programas de capacitación, formación y apoyar estas con los grupos de trabajo y la misma brigada de emergencias.
- ▶ Llevar a cabalidad los documentos de inspección que los brigadistas deben de realizar como parte de sus funciones.
- ▶ Participar en los simulacros programados por la empresa.
- ▶ Apoyar las acciones correctivas que se generen de las auditorías del PGSST en materia de la brigada de emergencias.

- ▶ Ser partícipes de la mejora continua en relación con emergencias para garantizar el buen funcionamiento de la brigada.

5.10 RESPONSABILIDADES DE LOS CONTRATISTAS

- ▶ Dar cumplimiento a la normatividad legal vigente, requerimientos contractuales y salvaguardias en materia de seguridad y salud en el trabajo.
- ▶ Asegurar la disponibilidad de recursos esenciales para planear, implementar, mantener y mejorar la gestión SST.
- ▶ Cumplir con los requerimientos establecidos en el manual de contratistas del Concesionario.
- ▶ Implementar todos los controles definidos para la prevención de accidentes y enfermedades laborales establecidos por el Concesionario.
- ▶ Conocer y dar a conocer a todo su personal vinculado directamente o subcontratista, o en misión para el objeto contractual, las políticas de seguridad y salud en el trabajo, las salvaguardias y comprometerse con su cumplimiento.
- ▶ Propender en todo momento por la seguridad, salud e integridad de su personal a través de acciones que promuevan la prevención de lesiones o enfermedades.
- ▶ Cumplir con los protocolos y estándares establecidos para el desarrollo de las actividades.
- ▶ Garantizar la ejecución de actividades con personal competente de acuerdo con los riesgos y requisitos legales aplicables, en las tareas de alto riesgo (Alturas, operación de maquinaria, manejo de redes eléctricas, excavaciones entre otras)
- ▶ Abstenerse de realizar actividades que requieran aprobación o autorización sin ser aprobadas o autorizadas, ya sea por el lugar de ejecución o por el riesgo asociado.
- ▶ Presentar un informe mensual de la gestión de SST que involucre el cumplimiento de controles, cumplimiento de cronogramas de capacitación, inspecciones y los diferentes planes de trabajo.
- ▶ Participar de verificaciones documentales, visitas en campo y/o auditorías realizadas por el Concesionario, interventoría, Empresa Metro de Bogotá, Banca Multilateral y demás entidades que visiten el proyecto, para validar la implementación eficaz de los controles implementados. Con base en los hallazgos, el CONTRATISTA deberá presentar planes de acción para cierre que se debe reportar en el informe de gestión. Los resultados de las inspecciones y observaciones realizadas se comunicarán a través del supervisor del contrato.
- ▶ Participar de reuniones de seguimiento programadas por el Concesionario y debe registrar evidencia. Como información de entrada para seguimiento se tendrá en cuenta:
 - ▶ Información de personal involucrado.
 - ▶ Caracterización y estadística de accidentalidad.

- ▶ Seguimiento al plan de trabajo entregado.
- ▶ Seguimiento al plan de formación.
- ▶ Seguimiento al cumplimiento legal de COPASST y Comité de Convivencia Laboral.
- ▶ Seguimientos a planes de acción derivados de inspecciones, incidentes, accidentes y/o auditorías.

5.11 RESPONSABILIDADES DE TODO EL PERSONAL

- ▶ Dar cumplimiento a las políticas SST implementadas por el concesionario.
- ▶ Procurar el cuidado integral de su salud.
- ▶ Verificar las condiciones de seguridad de las áreas de trabajo antes, durante y después de la jornada de trabajos.
- ▶ Participar en las actividades de capacitación en seguridad y salud en el trabajo definido en el plan de capacitación.
- ▶ Suministrar información Clara, veraz y completa sobre su estado de salud.
- ▶ Participar en la Investigación de incidentes a las cuales sea convocado.
- ▶ Usar adecuadamente los elementos de protección personal.
- ▶ Notificar inmediatamente cualquier novedad en las condiciones y actos subestándar que se observen en las áreas de trabajo.
- ▶ Participar en las inspecciones se le asignen.

6 REFERENCIAS

6.1 CONTRACTUALES

Tabla 1 - Referencias Contractuales

REFERENCIA	EMISOR
CONTRATO DE CONCESIÓN No. 163 DE 2019	Empresa Metro de Bogotá S.A.
Apéndice Técnico No 15 de los términos de referencia del proyecto de CONTRATO DE CONCESIÓN No. 163 DE 2019	Empresa Metro de Bogotá S.A.
Normas IFC, Normas del Banco Mundial BIRF-AIF	Corporación Financiera Internacional Banco Mundial BIRF

6.2 NORMATIVAS

Tabla 2 - Referencias

REFERENCIA	EMISOR
Decreto 1072 de 2015: Por medio del cual se expide el Decreto Único Reglamentario del Sector Trabajo	Ministerio de trabajo
Resolución 0312 de 2019: Por la cual se definen los Estándares Mínimos del Sistema de Gestión de la Seguridad y Salud en el Trabajo SG-SST	Ministerio de trabajo

6.3 DOCUMENTALES

Tabla 3 - Referencias Documentales

REFERENCIA	EMISOR
Matriz de Requisitos Legales (ML1-SST-FR-2020-005)	Metro Línea 1

7 DESARROLLO

7.1 DESCRIPCIÓN DE ACTIVIDADES

- ▶ Actividades de Topografía
- ▶ Cerramiento y señalización de obra
- ▶ Instalación y operación de infraestructura temporal (campamentos)
- ▶ Traslado de redes aéreas
- ▶ Implementación de Plan de manejo de Tráfico
- ▶ Adecuación de vías de acceso a predio
- ▶ Conformación de plataforma de trabajo:
 - ▶ Localización y Replanteo
 - ▶ Descapote
 - ▶ Excavaciones y estabilización con CAL al 2%
 - ▶ Reconformación de vallados, existentes y adecuación de nuevos según diseños
 - ▶ Relleno con material seleccionado
 - ▶ Construcción de sistema de drenaje temporal
- ▶ Construcción de Inclusiones Rígidas

7.2 IDENTIFICACIÓN DE PELIGROS, VALORACIÓN DEL RIESGO E IMPLEMENTACIÓN DE CONTROLES.

Mediante el procedimiento para la identificación de peligros, valoración y control de riesgos se establece, implementa y mantiene la continua identificación de los peligros, valoración de los riesgos y determinación de los controles tomando como referencia Guía Técnica para la identificación de los peligros y la valoración de los riesgos en seguridad ocupacional - GTC 45 con el fin de establecer acciones o medidas correctivas y de control para la prevención de pérdidas que pudiesen afectar a los trabajadores, partes interesadas, los equipos y/o la continuidad operacional de los procesos.

La matriz de identificación de peligros, valoración de riesgos y determinación de controles, es el resultado de la aplicación de técnicas para la recolección de información sobre los factores de riesgo laboral, la intensidad de exposición a que están sometidos los distintos grupos de trabajadores, así como los controles existentes al momento de la evaluación. La matriz será revisada y actualizada semestralmente o cuando se presenten nuevas actividades, cambio en las condiciones de trabajo o un accidente grave.

Ver anexo 1: L1T1-CON-PN-0004_A01_VBB

(Formato ML1-SST-FR-2020-021 Matriz de Peligros y valoración de riesgos).

(Formato ML1-SST-FR-2020-022 de Análisis de Trabajo Seguro - ATS)

(Formato ML1-SST-FR-2020-023 Notificación de peligros compromiso de autocuidado y cumplimiento normas SST)

7.3 OBJETIVOS, METAS E INDICADORES

Los objetivos, metas e indicadores estratégicos para el Plan SST se encuentran descritos en el Tablero de indicadores SST, en donde se consignan responsabilidades, medios y plazos para el cumplimiento y se han establecido con el propósito que sean medibles y alineados con las metas del Sistema de Gestión SST, a continuación, se describen los objetivos:

- ▶ Promover el bienestar integral de los trabajadores.
- ▶ Determinar estrategias para eliminar los peligros y reducir los riesgos en el desarrollo de las actividades.
- ▶ Cumplir con los requisitos legales y otros requisitos aplicables a la organización.

Todos los indicadores deben contener una ficha técnica con las siguientes variables:

- ▶ Definición del indicador
- ▶ Interpretación del indicador
- ▶ Límite para el indicador o valor a partir del cual se considera que cumple o no con el resultado esperado
- ▶ Método de cálculo

- ▶ Fuente de la información para el cálculo
- ▶ Periodicidad del reporte
- ▶ Personas que deben conocer el resultado.

Ver anexo 2 L1T1-CON-PN-0004_A02_VBB

(Formato ML1-SST-FR-2020-005 Tabla de indicadores SST).

7.4 RECURSOS

- ▶ Recurso Humano: Se cuenta con el suficiente personal competente para realizar las actividades correspondientes al diseño, implementación, control y seguimiento del PG-SST.
- ▶ Recurso técnico: Se dispone de los equipos y herramientas necesarias para el desarrollo de actividades propias del PGSST y enmarcados dentro del cumplimiento de requisitos legales.
- ▶ Recurso financiero: La Alta Gerencia asigna los recursos financieros que sean necesarios para el desarrollo de las actividades del PGSST.

7.5 PRESUPUESTO

Se realiza la asignación de los recursos necesarios para establecer, implementar, mantener y mejorar el PSST; trimestralmente la Coordinación SST verifica el presupuesto asignado a SST y se realiza un análisis del cumplimiento, generando planes de acción en caso de evidenciar desviaciones.

Ver anexo 3 L1T1-CON-PN-0004_A03_VBB

(Formato ML1-SST-FR-2020-002 Presupuesto SST).

7.6 CRONOGRAMA DEL PLAN SST

El cronograma del plan de SST se diseña para dar cumplimiento a los objetivos e indicadores consignados en el plan, en busca de cero lesiones o enfermedades teniendo como base la mejora continua, el resultado de las auditorías, el comportamiento de la accidentalidad, el resultado de inspecciones identificando, medidas de controles de la matriz de peligros, responsabilidades, recursos, y cronograma de actividades.

Ver anexo 4. L1T1-CON-PN-0004_A04_VBB

(Formato ML1-SST-FR-2021-070 Cronograma del Plan de SST).

7.7 LIDERAZGO Y COMPROMISOS GERENCIAL

- ▶ **Reuniones gerenciales:** Se realizan trimestralmente reuniones con la Alta dirección, líderes de departamento que impactan el Plan de Gestión, directores y los responsables SST donde se tratan temas relacionado con la Seguridad y Salud en la Trabajo y se toman decisiones para la mejora continua de los respectivos programas.
- ▶ **Inspecciones gerenciales:** Existe un procedimiento de inspecciones con un cronograma para evaluar las condiciones de seguridad y salud en el trabajo donde se incluyen las inspecciones gerenciales formato ML1-SST-FR-2020-035 en todos los sitios de trabajo y áreas del proyecto. Estas inspecciones se consolidan, identifican las causas de los hallazgos y se generan planes de acción para el cierre de estos principalmente las que son reiterativas.

7.8 CUMPLIMIENTO DE SALVAGUARDAS

Tabla 4 - Cumplimiento Salvaguardas Banca Multilateral

Salvaguardas	Programas Metro línea 1
<p>Promover la seguridad y salud en el trabajo</p> <p>(Estándar Ambiental y Social 2: Trabajo y Condiciones Laborales del Banco Mundial BIRF-AIF)</p>	<ul style="list-style-type: none"> ▶ Diseño, implementación y seguimiento de un Sistema de Gestión SST de acuerdo con el decreto 1072 de 2015 y resolución 0312 de 2019 ▶ Objetivos del sistema
<p>Proteger a los trabajadores del proyecto, incluidos los trabajadores vulnerables, como las mujeres las personas con discapacidades, contratistas, trabajadores comunitarios y proveedores primarios</p> <p>(Estándar Ambiental y Social 2: Trabajo y Condiciones Laborales del Banco Mundial BIRF-AIF)</p>	<ul style="list-style-type: none"> ▶ Políticas de contratación de Recursos Humanos ▶ Política de prevención del acoso laboral ▶ Manual de contratistas ML1-SST-MN-2020-0002 ▶ Solicitud de documentación: afiliaciones al sistema de seguridad social, documento de identificación donde certifica mayoría de edad.
<p>Impedir el uso de todas las formas de trabajo forzado y trabajo infantil.</p> <p>(Estándar Ambiental y Social 2: Trabajo y Condiciones Laborales del Banco Mundial BIRF-AIF)</p>	<ul style="list-style-type: none"> ▶ Código de Ética

Salvuardas	Programas Metro línea 1
<p>Brindar a los trabajadores del proyecto medios accesibles para plantear inquietudes sobre condiciones laborales y de trabajo</p> <p>(Estándar Ambiental y Social 2: Trabajo y Condiciones Laborales del Banco Mundial BIRF-AIF)</p>	<ul style="list-style-type: none"> ▶ Comité Paritario de Seguridad y Salud en el Trabajo COPASST. COPASST copasst@metro1.com.co ▶ Comité de convivencia laboral: comiteconvivencialaboral@metro1.com.co ▶ Tarjeta de reporte de actos, condiciones inseguras y de salud. METRO ((Monitorea, Encuentra Transmite, Reporta, Observa) ML1-SST-FR-2020-007 ▶ Procedimiento de comunicaciones internas y externas ML1-SST-PR-2020-005 ▶ Procedimiento de Auto-reporte de condiciones de trabajo ML1-SST-PR-2021-040
<p>Condiciones laborales y manejo de las relaciones con los trabajadores</p> <p>(Estándar Ambiental y Social 2: Trabajo y Condiciones Laborales del Banco Mundial BIRF-AIF)</p>	<ul style="list-style-type: none"> ▶ Procedimiento de selección y contratación de personal ▶ Soportes de pago de salarios, reportes de horas extras, soportes de vacaciones, licencias de maternidad, incapacidades médicas, liquidaciones, pagos de seguridad social.
<p>Identificación de posibles riesgos para los trabajadores del proyecto</p> <p>(Estándar Ambiental y Social 2: Trabajo y Condiciones Laborales del Banco Mundial BIRF-AIF)</p>	<ul style="list-style-type: none"> ▶ Matriz de identificación de peligros y valoración de riesgos ML1-SST-FR-2020-021 ▶ Notificación de peligros compromiso de autocuidado y cumplimiento normas SST ML1-SST-FR-2020-023 ▶ Procedimiento de identificación de peligros, valoración y evaluación de riesgos ML1-SST-PR-2020-013 ▶ Análisis de Trabajo Seguro ML1-SST-FR-2020-022 ▶ Permisos de trabajo
<p>Capacitación de los trabajadores y elaboración de registros</p> <p>(Estándar Ambiental y Social 2: Trabajo y Condiciones Laborales del Banco Mundial BIRF-AIF)</p>	<ul style="list-style-type: none"> ▶ Procedimiento de capacitación y entrenamiento ML1-SST-PR-2020-002 ▶ Matriz de capacitación y entrenamiento ML1-SST-FR-2021-085 ▶ Formato de inducción, capacitación y/o entrenamiento GA-FR-029 ▶ Evaluación de capacitación ML1-SST-FR-2020-003
<p>Prevención de emergencias y preparación de respuestas ante situaciones de emergencia</p> <p>(Estándar Ambiental y Social 2: Trabajo y Condiciones Laborales del Banco Mundial BIRF-AIF)</p>	<ul style="list-style-type: none"> ▶ Plan de gestión de riesgos y desastres L1T1-CON-SST-PN-0002

Salvaguadas	Programas Metro línea 1
<p>Reparación de los impactos adversos como lesiones ocupacionales, muertes, incapacidades o enfermedad</p> <p>(Estándar Ambiental y Social 2: Trabajo y Condiciones Laborales del Banco Mundial BIRF-AIF)</p>	<ul style="list-style-type: none"> ▶ Afiliación al Sistema de Seguridad Social principalmente, Afiliación a la ARL con riesgo V, nivel más alto por pertenecer al sector de la construcción, cubre prestaciones asistenciales y económicas en caso de accidente laboral. ▶ Manual sobre procedimientos para la rehabilitación y reincorporación ocupacional y laboral de los trabajadores en el Sistema General de Riesgos Laborales.
<p>Procedimientos seguros, maquinaria y equipo, manejo de productos químicos, elementos de protección personal</p> <p>(Estándar Ambiental y Social 2: Trabajo y Condiciones Laborales del Banco Mundial BIRF-AIF)</p>	<ul style="list-style-type: none"> ▶ Procedimientos seguros por riesgo y actividad (Ver tabla 5) ▶ Programas de gestión para tareas de alto riesgo ML1-SST-FR-2021-062 ▶ Procedimiento seguro para el manejo de productos químicos bajo el Sistema Globalmente Armonizado ML1-SST-PR-2021-027 ▶ Procedimiento para el suministro, entrega, uso y mantenimiento de Elementos de protección personal ML1-SST-PR-2020-016 ▶ Matriz de EPP por cargo, formato de entrega de EPP, inspección de EPP ML1-SST-FR-2020-028
<p>Procesos de información sobre situaciones laborales que consideren poco saludables</p> <p>(Estándar Ambiental y Social 2: Trabajo y Condiciones Laborales del Banco Mundial BIRF-AIF)</p>	<ul style="list-style-type: none"> ▶ Tarjeta de reporte de actos, condiciones inseguras y de salud. METRO ((Monitorea, Encuentra Transmite, Reporta, Observa) ML1-SST-FR-2020-007 ▶ Procedimiento de comunicaciones internas y externas ML1-SST-PR-2020-005 ▶ Procedimiento de Auto-reporte de condiciones de trabajo ML1-SST-PR-2021-040 ▶ Matriz de seguimiento de actos condiciones inseguras y de salud ML1-SST-FR-2020-008 ▶ Notificación de peligros compromiso de autocuidado y cumplimiento normas SST ML1-SST-FR-2020-023 ▶ Procedimiento de promoción y prevención en salud ML1-SST-PR-2020-007
<p>Instalaciones adecuadas para circunstancias de trabajo</p> <p>(Estándar Ambiental y Social 2: Trabajo y Condiciones Laborales del Banco Mundial BIRF-AIF)</p>	<ul style="list-style-type: none"> ▶ Cumplimiento de la resolución 2400 Disposiciones de vivienda, higiene y seguridad en los establecimientos de trabajo. ▶ Procedimiento de mantenimiento a instalaciones locativas ML1-SST-PR-2021-034 ▶ Procedimiento de señalización ML1-SST-PR-2021-032
<p>Sistema de revisión periódica de la seguridad y salud</p> <p>(Estándar Ambiental y Social 2: Trabajo y Condiciones Laborales del Banco Mundial BIRF-AIF)</p>	<ul style="list-style-type: none"> ▶ Procedimiento de inspecciones planeadas ML1-SST-PR-2020-015 ▶ Procedimiento de auditorías ML1-QAC-QLY-PR-2020-0004 ▶ Procedimiento para la aplicación de acciones correctivas y preventivas ML1-SST-PR-2021-035 ▶ Mediciones de higiene, evaluaciones medicas

Salvaguadas	Programas Metro línea 1
	ocupacionales, cuadro de mando de indicadores.

7.9 PLAN DE CAPACITACIONES

La formación y competencia proporcionada pretende fortalecer el conocimiento y la conciencia sobre las responsabilidades y deberes frente a SST para lograr el cumplimiento de objetivos de este, ML1 diseñó el cronograma del plan de gestión SST donde establece actividades de formación que permitan que los trabajadores conozcan los peligros, riesgos, estándares, procedimientos de sus actividades y de la organización en general y reconocer los controles a implementar para prevenir o mitigar desviaciones en el programa.

Para las actividades de formación como capacitaciones, inducciones, reinducciones y entrenamientos se aplica evaluación que permita determinar los indicadores de cobertura, eficacia y cumplimiento. La verificación de la matriz de capacitaciones se realiza mensualmente.

Ver anexo 5. L1T1-CON-PN-0004_A05_VBB

(Formato Programa de Capacitación y Entrenamiento ML1-SST-FR-2021-066)

(Procedimiento de Capacitación y Entrenamiento ML1-SST-PR-2020-002)

7.9.1 Inducción en seguridad y salud en el trabajo

- ▶ Aspectos generales y legales del Sistema de Gestión - SST
- ▶ Políticas (SG-SST y Prevención consumo de SPA)
- ▶ Reglamento de higiene y seguridad industrial
- ▶ Funcionamiento del comité paritario de Seguridad y salud en el Trabajo
- ▶ Funcionamiento del comité de convivencia laboral
- ▶ Preparación y respuesta a emergencias
- ▶ Peligros y riesgos asociados a la labor a desempeñar y sus controles
- ▶ Procedimientos seguros para el desarrollo de la tarea
- ▶ Responsabilidades generales frente al Sistema de Gestión SST.
- ▶ Derechos y deberes de los trabajadores y los empleadores frente a Sistema Integrado de Gestión.
- ▶ Cumplimiento de salvaguardias del banco mundial

Ver anexo 6 L1T1-CON-PN-0004_A06_VBB

(Presentación de inducción)

7.10 MECANISMOS DE COMUNICACIÓN

Metro Linea 1 cuenta con los siguientes mecanismos de comunicación interna y externa para los diferentes niveles de la organización.

Tabla 5 - Proceso de Comunicación participación y consulta

ESCENARIOS	MEDIOS
Comités Estratégicos: Comités con Cliente e Interventoría Comités Gerenciales Comité con Contratistas	Correspondencia externa Correo electrónico Actas de reunión
Comités Operativos: COPASST Comité de Convivencia Laboral Comité de Emergencias Comité de Seguridad vial Comité COVID 19	Carteleras y tableros Boletines electrónicos y físicos Charlas y Capacitaciones Correo electrónico WeCom (Chat Interno) Actas de reunión
Comités de Primer Nivel: Comités de Seguimiento del SST-A Reuniones de Equipos de Trabajo Reuniones ARL	WeCom (Chat Interno) Comunicados Internos Charlas y Capacitaciones Correo electrónico
Reportes: Informes Correspondencia Registros en bitácora	Informe mensual a la interventoría de la gestión SST durante el periodo. Herramienta ACONEX Registros en la bitácora de obra SST donde se consignan los hallazgos y se da respuesta.

Otros canales o mecanismos son; El formato de reporte de actos y condiciones inseguras y de salud, Tarjeta Metro, las carteleras SST-A instaladas en los frentes de trabajo, además los representantes al COPASST y Comité de Convivencia Laboral servirán como canales de comunicación entre las directivas y los trabajadores con el fin de atender solicitudes, inquietudes o requerimiento referentes a SST.

Ver anexo 7 L1T1-CON-PN-0004_A07_VBB

(Formato ML1-SST-FR-2020-007 de reporte de actos y condiciones inseguras y salud)

(Formato ML1-SST-FR-2020-006 Matriz de partes interesadas)

(Procedimiento de comunicaciones internas y externas ML1- SST-PR-2020-002)

(Procedimiento de auto reporte de condiciones de trabajo ML1-SST-PR-2021-040)

7.11 CONTROLES OPERACIONALES

Metro Linea 1 como resultado de la identificación de los peligros, valoración del riesgo y determinación de los controles, diseña, implementa y monitorea los programas de gestión, procedimientos, protocolos y estándares enfocados al control de los riesgos, realizando un seguimiento continuo de los planes de acción que permita tomar las decisiones correctivas frente a la reducción de los incidentes, accidentes y enfermedades laborales asociados.

Tabla 6 - Controles operacionales

Etapa	Fase	Riesgos	Controles Operacionales
Preoperativa	Previa	Biomecánico	<ul style="list-style-type: none"> ▶ Programa de Prevención de Lesiones Osteomusculares ML1-SST-PR-2020-009 ▶ Instructivo de Pausas Saludables ML1-SST-IN-2021-002 ▶ Instructivo para el Estándar Manejo Manual de Cargas ML1-SST-IN-2021-001
Preoperativa	Previa	Biológico (Covid 19)	<ul style="list-style-type: none"> ▶ Protocolo de bioseguridad para la prevención del SAR-Cov-2 Covid 19. cumplimiento a lo establecido en la Resolución 777 de 2021 ML1-SST-PT-2021-01 ▶ PVE para la prevención y control de condiciones en el ambiente de trabajo y la detección temprana de casos por riesgo biológico asociado a SARS –COV – 2 (Covid-19). ML1-SST-PR-2021-042.
Preoperativa	Previa	Biológico	<ul style="list-style-type: none"> ▶ Procedimiento de manejo de vectores ML1- SST-PR-2020-018 ▶ Instructivo para suministro de hidratación ML1-SST-IN-2021-002
Preoperativa	Previa	Locativo	<ul style="list-style-type: none"> ▶ Mantenimiento e inspección de equipos e instalaciones locativas ML1-SST-FR-2020-034 ▶ Procedimiento de inspecciones planeadas ML1-SST-PR-2020-015 ▶ Procedimiento de señalización en frentes de trabajo ML1-SST-PR-2021-032 ▶ Programa de Gestión de orden, aseo y limpieza ML1-SST-FR-2021-062
Preoperativa	Previa	Mecánico	<ul style="list-style-type: none"> ▶ Programa de Gestión de Riesgo Mecánico ML1-SST-FR-2021-062 ▶ Procedimiento de manejo de maquinaria y equipos ML1-SST-PR-2021-028_ ▶ Procedimiento de mantenimiento de maquinaria, equipos y vehículos ML1-SST-PR-2020-014 ▶ Procedimiento seguro para uso de herramientas manuales ML1-SST-

Etapa	Fase	Riesgos	Controles Operacionales
			<p>PR-2021-037</p> <ul style="list-style-type: none"> ▶ Procedimiento de selección, entrega y reposición de EPP ML1-SST-PR-2020-016
Preoperativa	Previa	Tránsito	<ul style="list-style-type: none"> ▶ Plan de seguridad vial L1T1-CON-SST-PN-0003
Preoperativa	Previa	Químico	<ul style="list-style-type: none"> ▶ Programa de Riesgo Químico ML1-SST-FR-2021-059 ▶ Programa la para la prevención de silicosis asociada a exposición a material particulado con contenido de Silice ML1-SST-PR-2021-041
Preoperativa	Previa	Físico	<ul style="list-style-type: none"> ▶ Programa de prevención de hipoacusia neurosensorial inducida por ruido ocupacional ML1-SST-PR-2020-008 ▶ Mediciones de higiene
Preoperativa	Previa	Eléctrico	<ul style="list-style-type: none"> ▶ Procedimiento para manipulación de redes electricas ML1-SST-PR-2021-030
Preoperativa	Previa	Psicosocial	<ul style="list-style-type: none"> ▶ Programa de Prevención de Riesgo Psicosocial ML1-SST-PR-2021-031
Preoperativa	Previa	Trabajo en alturas	<ul style="list-style-type: none"> ▶ Programa de prevención y protección contra caídas ML1-SST-PR-2021-020 ▶ Programa de gestión alturas ML1-SST-FR-2021-062
Preoperativa	Previa	Izaje de Cargas	<ul style="list-style-type: none"> ▶ Programa de Gestión para izaje de cargas ML1-SST-FR-2021-062 ▶ Procedimiento para izaje mecánico de cargas ML1-SST-PR-2021-024
Preoperativa	Previa	Espacios Confinados	<ul style="list-style-type: none"> ▶ Programa de gestión para trabajos en espacios confinados ML1-SST-FR-2021-062 ▶ Procedimiento de trabajo seguro en espacios confinados ML1-SST-PR-2021-019
Preoperativa	Previa	Trabajos en caliente	<ul style="list-style-type: none"> ▶ Procedimiento seguro para trabajos en caliente ML1-SST-PR-2021-026
Preoperativa	Previa	Trabajos en excavaciones	<ul style="list-style-type: none"> ▶ Procedimiento de manejo de excavaciones y taludes ML1-SST-PR-2021-025
Preoperativa	Previa	Demolición de Edificaciones	<ul style="list-style-type: none"> ▶ Procedimiento seguro para demoliciones existentes ML1-SST-PR-2021-029
Preoperativa	Previa	Trabajos Nocturnos	<ul style="list-style-type: none"> ▶ Procedimiento seguro para la ejecución de trabajos nocturnos ML1-SST-PR-2021-045
Preoperativa	Previa	Riesgo Público	<ul style="list-style-type: none"> ▶ Protocolo de Seguridad Física ML1-SST-PT-2021-002

Ver anexo 8. L1T1-CON-PN-0004_A08_VBB

(Programas para control operacional)

7.12 ACTIVIDADES DE INTERVENCIÓN EN MEDICINA PREVENTIVA Y DEL TRABAJO

7.12.1.1 Exámenes Médicos Ocupacionales

Los exámenes ocupacionales están definidos de acuerdo con las directrices dadas en la Resolución 2346 del 2007 y lo requerido en el procedimiento para evaluaciones médicas ocupacionales. El área de Recursos Humanos se rige bajo la normatividad que establecen todos los lineamientos y responsabilidades frente al proceso de realización de Exámenes Ocupacionales. Se define un profesiograma específico del proyecto como herramienta guía.

7.12.1.2 Promoción y prevención de la Salud

Dentro de promoción y prevención en Salud se establece un procedimiento de promoción y prevención en el cual se especifican las actividades a desarrollar para el control y seguimiento a la salud en general de los trabajadores tales como:

- ▶ **Ausentismo por causa medica:** Como medida de seguimiento se mantiene actualizado un archivo de ausentismo donde se registra la información concerniente al empleado que se ausente por cualquier motivo médico realizando el seguimiento respectivo y así determinar los planes de acción.
- ▶ **Primeros auxilios:** A través de los brigadistas de Primeros Auxilios se realiza una atención inicial oportuna en el lugar de trabajo, a la persona lesionada, mientras recibe atención médica u hospitalaria.
- ▶ **Salud Pública:** Se tiene contemplada la detección de los riesgos en salud pública propios de la zona de trabajo, los cuales deben quedar estipulados para permitir su fácil reconocimiento y generación de planes de acción para control y manejo.
- ▶ **Diagnóstico de condiciones de salud:** Se tendrán en cuenta los diagnósticos de salud derivados de los exámenes ocupacionales realizados a los trabajadores para determinar desde el punto de vista epidemiológico, las condiciones médicas a tratar en forma preventiva, asociado a la promoción de actividades enfocadas a mejorar la calidad en el estado físico de la población trabajadora

Ver anexo 9. L1T1-CON-PN-0004_A09_VBB

(Programas de Gestión en Salud)

7.13 IDENTIFICACION DE AMENAZAS, PLAN DE PREVENCIÓN Y ATENCIÓN DE EMERGENCIAS

Para el manejo de amenazas y atención de emergencias se estructuró el Plan de Gestión de Desastres L1T1-CON-SST-PN-0002, donde se establece la metodología de valoración, identificación, análisis y evaluación de los riesgos, así como el monitoreo y reducción de estos y la confirmación y funcionamiento de la brigada de emergencia.

Ver anexo10. L1T1-CON-PN-0004_A10_VBB

(Plan de Gestión de riesgo de desastres)

7.14 REPORTES DE INCIDENTES, ACCIDENTES Y ENFERMEDAD LABORAL

Para el reporte e investigación de incidentes y enfermedad laboral se definió el procedimiento para el reporte e investigación de ATEL ML1-SST-PR-2020-012, entrevista del accidentado, formato de investigación de ATEL, lecciones aprendidas, estadísticas de accidentalidad y seguimiento a indicadores.

Ver anexo 11. L1T1-CON-PN-0004_A11_VBB

(Procedimiento para reporte e investigación ATEL)

7.15 PROGRAMA DE INSPECCIONES

Se cuenta con un procedimiento de inspecciones planeadas, este contempla áreas, equipos, instalaciones, orden y aseo, inspecciones generales entre otras, la ejecución de estas actividades se encuentra enmarcadas en el cronograma de inspecciones. Dentro de los aportes que las inspecciones pueden brindar al desarrollo del Subprograma de Seguridad Industrial, podemos citar:

- ▶ Identificación de problemas relacionados con deficiencias en el diseño de las instalaciones o en el diseño de los puestos de trabajo.
- ▶ Brinda una herramienta de control preventivo para maquinarias y equipos con que cuenta la organización, detectando fallas relacionadas con desgaste de piezas o daños generales que puedan originar una condición de peligro.
- ▶ Detecta acciones inapropiadas en la forma como se realiza el trabajo.
- ▶ Permite un seguimiento de las acciones correctivas implementadas con el fin de minimizar la ocurrencia de accidentes y además retroalimentar la información para la mejora o diseño de nuevos controles.

Ver anexo 12. L1T1-CON-PN-0004_A12_VBB

(Procedimiento de Inspecciones planeadas ML1-SST-PR-2020-015)

Una vez realizada la inspección el responsable SST consigna los aspectos relevantes en el formato ML1-SST-FR-2020-008 (Matriz de seguimiento de actos o condiciones inseguras y de salud) en la cual se hace el respectivo análisis y seguimiento para el cierre de los hallazgos allí reportados; también se hace trazabilidad a las tendencias y reportes repetitivos; Los planes de acción derivados de los mismos se realizarán trimestralmente acorde al análisis de indicadores del programa.

7.16 AUDITORIAS DE SEGUIMIENTO

Se cuenta con el procedimiento de auditorías para realizar auditorías internas. Se definirá la realización de las auditorías con personal externo o interno capacitado para esta labor, para ambos casos, la programación de las auditorías quedará consignado dentro del Programa de Auditorías. Mediante las auditorías internas se evalúa el cumplimiento de los requisitos legales aplicables al Sistema y a la organización sobre la Matriz de Requisitos Legales y de otra índole. Diferente al cumplimiento de auditoría al SGSST estipulada en el Artículo 2.2.4.6.29 del decreto 1072 de 2015, Metro línea 1 considera los siguientes procesos de auditoría.

Tabla 7 - Auditorias

Tipo	Entidad	Norma o requisito auditar	Frecuencia
Externa	EMB PMO Interventoría Banca Multilateral	A definición de las entidades	A definición de las entidades
Externa	Autoridades o entes gubernamentales	A definición de las entidades	A definición de las entidades
Interna	Entidad contratada por ML1	ISO 45001:2018	1 vez al año
Interna	A contratistas	Manual de Contratistas Decreto 1072 de 2015	1 vez al año o cuando se evidencien desviaciones al cumplimiento de requisitos legales, contractuales

Ver anexo 13. L1T1-CON-PN-0004_A13_VBB

(Procedimiento para auditorías)

7.17 ACCIONES CORRECTIVAS

Se establecerá un procedimiento de Mejora continua, el cuál describe el método a seguir para acciones correctivas y tratamiento a las no conformidades con el fin de detectar la causa raíz y que no se vuelvan a presentar.

De acuerdo con los resultados de las auditorías externas o internas, inspecciones, investigaciones y cambios se establecen planes de mejoramiento y seguimiento a la eficacia.

Se promueve la participación de los trabajadores en la implementación de acciones de mejora continua de la Gestión SST, mantiene y conserva la información documentada como soporte y evidencia de las acciones de mejora.

Ver anexo 14. L1T1-CON-PN-0004_A14_VBB

(Procedimiento para la aplicación de acciones correctivas ML1-SST-PR-2021-035).

7.18 PROCEDIMIENTOS CONSTRUCTIVOS SEGUROS

Metro Línea 1 establece procedimientos constructivos seguros para actividades específicas a desarrollar en patio taller como:

- ▶ Procedimiento de Instalación de mallas eslabonada ML1-SST-PR-2021-039
- ▶ Procedimiento de desmonte, descapote y limpieza ML1-SST-PR-2021-038
- ▶ Procedimiento de excavación interna y estabilización con cal ML1-SST-PR-2021-043
- ▶ Procedimiento cerramiento postes de concreto y alambre de púas ML1-SST-PR-2021-043
- ▶ Procedimiento Instalación de Campamento ML1-SST-PR-2021-046
- ▶ Procedimiento construcción de inclusiones rígidas ML1-SST-PR-2021-053
- ▶ Procedimiento de montaje y puesta en marcha de planta de Concreto ML1-SST-PR-2021-054
- ▶ Procedimiento seguro para la ejecución de actividades silviculturales (Tala, Bloqueo, Traslado, poda radicular, tratamientos integrales)

Ver anexo 15. L1T1-CON-PN-0004_A15_VBB

8 ANEXOS

- **Anexo N° 01.** Matriz de Peligros y valoración de riesgos, Análisis de Trabajo Seguro y notificación de peligros.
- **Anexo N° 02.** Tabla de objetivos e indicadores SST
- **Anexo N° 03** Presupuesto SST
- **Anexo N° 04** Cronograma de plan SST
- **Anexo N° 05** Programa de capacitación y entrenamiento
- **Anexo N° 06** Presentación de inducción
- **Anexo N° 07** Programas de comunicación, participación y consulta
- **Anexo N° 08** Programas para control operacional
- **Anexo N° 09** Programas de Gestión en Salud
- **Anexo N° 10** Plan de gestión de Riesgos y Desastres
- **Anexo N° 11** Procedimiento para reporte e Investigación ATEL
- **Anexo N° 12** Procedimiento de inspecciones planeadas
- **Anexo N° 13** Procedimiento de Auditorias
- **Anexo N° 14** Procedimiento para la aplicación de acciones correctivas
- **Anexo N° 15** Procedimientos constructivos seguros